

Estado adota novas medidas para preservar níveis dos reservatórios



A primeira fase da GDN, implantada no dia 27 de agosto com duração de oito horas, cumpriu o resultado esperado, conforme dados do boletim interagências. A economia prevista era de 4 m³/s, e o volume alcançado foi de 4,2 m³/s. De acordo com a Sabesp, foram economizados 7.257.600.000 de litros de água, volume suficiente para abastecer mais de 800 mil pessoas durante um mês.

PAG. 05

Lipedema e Celulite têm tratamento!



O Velaryan é um equipamento exclusivo que, já na primeira sessão, reduz inflamações e gordura, melhora a circulação e alivia a dor do lipedema.

Ele estimula a circulação, diminui celulite, firma a pele, elimina toxinas e reduz retenção de líquidos tudo sem dor ou agulhas, com resultados rápidos e surpreendentes.

AGENDE SEU HORÁRIO!



Mariane Lobo
maison

Emprego em alta, futuro incerto

EDITORIAL

A divulgação do IBGE sobre o mercado de trabalho trouxe um alento: a taxa de desemprego caiu para 5,6% no trimestre encerrado em julho, o menor nível desde o início da série histórica em 2012. É uma conquista expressiva, que não pode ser subestimada. Mais de 102 milhões de brasileiros estão ocupados, e o número de trabalhadores com carteira assinada atingiu recorde de 39,1 milhões. Trata-se de um retrato que sinaliza vigor econômico e confere confiança a quem, até pouco tempo atrás, vivia sob a sombra da instabilidade.

Não se trata apenas de estatística. O aumento do emprego formal ajuda a reduzir a informalidade, que recuou para 37,8%. Ainda assim, 38,8 milhões permanecem sem vínculo trabalhista, o que mostra a face menos brilhante do mercado: a persistência de ocupações precárias. Além disso, embora o rendimento médio tenha chegado a R\$ 3.484, um patamar elevado para o trimestre, ele se manteve praticamente estagnado, o que levanta dúvidas sobre a capacidade do crescimento em garantir melhoria real e contínua da renda.

Outro dado relevante é o avanço de setores estratégicos como administração pública, saúde, educação e serviços sociais, que sozinhos abriram mais de meio milhão de postos. A diversificação da geração de empregos é positiva, mas também expõe dependência de setores tradicionalmente menos vulneráveis às oscilações econômicas. A percepção de segurança acompanha os números. De acordo com pesquisa da FGV, 53,8% dos trabalhadores não acreditam que perderão o emprego nos próximos seis meses. Esse sentimento é reflexo direto da baixa taxa de desemprego e da maior facilidade de realocação em um mercado aquecido. Contudo, é preciso cautela: o próprio estudo alerta que esse otimismo pode ter prazo de validade diante de uma economia sob juros

elevados e inflação pressionada.

A taxa Selic em 15% impõe um freio ao dinamismo econômico. Crédito caro e investimentos desestimulados formam um terreno fértil para a desaceleração. Em outras palavras, o mesmo país que hoje celebra o recorde de ocupação pode enfrentar, em breve, o desaquecimento do mercado de trabalho. O risco não está nos dados de hoje, mas na sustentabilidade dessa tendência.

O Brasil vive um momento inegavelmente positivo no emprego. Menor desemprego desde 2012, recorde de trabalhadores formais e confiança elevada do trabalhador são conquistas que merecem ser registradas. Porém, a celebração não pode apagar a vigilância: alta informalidade, estagnação de rendimentos e juros sufocantes podem minar os avanços. O desafio que se coloca é claro: transformar a boa fase atual em uma base sólida, capaz de resistir a ventos econômicos menos favoráveis.

Pressão 12 por 8 passa a ser considerada pré-hipertensão

RECLASSIFICAÇÃO



Uma nova diretriz brasileira de manejo da pressão arterial passa a considerar a aferição 12 por 8 não mais como pressão normal, mas como indicador de pré-hipertensão. O documento foi elaborado pela Sociedade Brasileira de Cardiologia, pela Sociedade Brasileira de Nefrologia e pela Sociedade Brasileira de Hipertensão.

De acordo com a Diretriz Brasileira de Hipertensão Arterial 2025, a reclassificação

tem como objetivo identificar precocemente indivíduos em risco e incentivar intervenções mais proativas e não medicamentosas no intuito de prevenir a progressão do quadro de hipertensão dos pacientes.

A partir de agora, portanto, para que a aferição passe a ser considerada pressão normal, ela precisa ser inferior a 12 por 8. Valores iguais ou superiores a 14 por 9 permanecem sendo considerados quadros

de hipertensão em estágios 1, 2 e 3, a depender da aferição feita pelo profissional de saúde em consultório.

Nas redes sociais, a Sociedade Brasileira de Cardiologia avaliou o documento como fundamental no sentido de orientar a prática clínica de cardiologistas em todo o país. “Atualização essencial para quem busca fazer medicina baseada em evidências e alinhada às recomendações mais recentes”, postou a entidade.



Nova fase do Muralha Paulista integra câmeras de moradores e comércios

PROGRAMA JÁ ESTÁ PRESENTE EM MAIS DE 200 MUNICÍPIOS

O programa Muralha Paulista, do Governo de São Paulo, entrou em uma nova etapa de expansão. A partir de agora, qualquer cidadão ou comércio pode integrar suas câmeras particulares ao sistema de monitoramento policial do Estado de São Paulo. Em participação no SP em 3, 2, 1, programa da Agência SP, o coordenador do Centro Integrado de Comando e Controle (CICC), Rodrigo Vilardi, detalhou a nova fase do programa.

Para cadastrar uma câmera particular, é preciso acessar o site www.portaldaseguranca.sp.gov.br/login, fazer o login com a conta Gov.br e preencher as informações requisitadas. A câmera precisa estar voltada para um ambiente público.

As imagens fornecidas ficam em um banco de dados coordenado pela Secretaria da Segurança Pública (SSP). Elas ajudam no controle da mobilidade criminal no território paulista, com prisões de foragidos da Justiça por meio de reconhecimento facial. Também auxiliam na recuperação de veículos roubados ou furtados e na localização de pessoas desaparecidas.

Não há limite de quantidade: uma resi-

dência pode cadastrar uma câmera, enquanto empresas e comércios podem disponibilizar dezenas. Para garantir a conformidade e a segurança dos dados, o voluntário precisa consentir um termo de adesão que formaliza a autorização para o uso das imagens captadas.

É importante ressaltar que o sistema do Muralha Paulista opera com perfis de acesso restritos, em total conformidade com a Lei Geral de Proteção de

Dados (LGPD), assegurando a privacidade e o uso ético das informações.

Para reforçar a prevenção, o sistema oferece também placas e materiais gráficos que podem ser fixados em áreas monitoradas, sinalizando que o local está conectado ao Muralha Paulista. “Quando tiver uma ocorrência, o policial pode antecipar o que está acontecendo mesmo antes de chegar. Ele já sabe o que vai encontrar”, diz Vilardi.

COMO FUNCIONA: Criado para reduzir a mobilidade criminal no Estado, o Muralha Paulista conecta sensores, leitores de placas, câmeras de monitoramento e de reconhecimento facial diretamente aos sistemas policiais.

Essa integração amplia o acesso dos agentes às imagens e permite o recebimento automático de alertas sobre veículos roubados, usados em crimes ou pertencen-

tes à procurados.

“O programa Muralha Paulista é um programa que visa diminuir a mobilidade criminal, ou seja, impedir que criminosos circulem facilmente pelo Estado de uma maneira impune”, explica Vilardi.

Atualmente, mais de 200 municípios já estão integrados ao programa. A rede conta com 14 mil leitores de placas, 5 mil câmeras de reconhecimento facial e 17 mil câmeras de mo-

nitramento em tempo real. Essa infraestrutura garante que as forças de segurança tenham acesso imediato unificado a informações.

RESULTADOS ALCANÇADOS: Em agosto deste ano, o sistema do Muralha Paulista emitiu 180 mil alertas relacionados a veículos roubados. “Isso tem contribuído, e isso é o mais importante no final das contas, com a redução dos indicadores criminais”, aponta Vilardi.



Justiça decreta prisão de empresário ligado ao PCC e impõe restrições a ex-vereador de Ferraz

FACÇÃO CRIMINOSA NO PODER PÚBLICO

A Justiça de São Paulo decretou nesta terça-feira (16) a prisão preventiva de Vagner Borges Dias, conhecido como Latrell Brito, e aplicou medidas cautelares ao ex-vereador de Ferraz de Vasconcelos, Flavio Batista de Souza, o “Inha”. Ambos são acusados de fraudar o Pregão Eletrônico nº 53/2023 da Prefeitura de Ferraz, em um esquema de licitações voltado à obtenção de vantagens financeiras.

De acordo com a denúncia apresentada pelo Ministério Público de São Paulo (MPSP), o grupo teria usado empresas de fachada para simular concorrência em processos licitatórios, configurando organização criminosa.

Além de Latrell e Inha, também foram denunciados Márcio Zeca da Silva, Antônio Carlos de Moraes e ex-servidores da prefeitura que haviam sido exonerados em janeiro deste ano. Para Márcio e Antônio, assim como para Latrell, o juiz Fernando Awensztern Pavlovsky expediu mandados de prisão preventiva.

Já Inha e outros investigados deverão cumprir medidas restritivas, como comparecimento periódico em juízo, proibição de contato entre os



denunciados, restrição de acesso a empresas envolvidas no caso e suspensão do exercício de função pública.

As investigações ganharam força após a Operação Munditia, deflagrada em abril de 2024 pelo Grupo de Atuação Especial de Repressão ao Crime Organizado (Gae-co). Na ocasião, Inha foi preso junto dos ex-veredores Luiz Carlos Alves Dias, de Santa Isabel, e Ricardo Queixão, de Cubatão. Em imóveis ligados a Latrell, a polícia apreendeu armas e munições em um condomínio de luxo em Mogi das Cruzes.

Latrell Brito, apontado como empresário com vínculos com o Primeiro Comando da Capital (PCC), já

havia sido condenado em junho de 2025 a 26 anos e 8 meses de prisão em regime fechado por lavagem de dinheiro em cinco ocasiões. Ele foi preso em janeiro deste ano, na Bahia, onde vivia com identidade falsa.

RELEMBRE O CASO: O esquema investigado resultou na exoneração de servidores da Prefeitura de Ferraz em janeiro de 2025. O Ministério Público denunciou Inha e outros nove acusados por fraude em licitações que favoreciam empresas ligadas ao PCC. As investigações apontam que os contratos públicos eram manipulados em benefício de Latrell, reforçando a ligação entre a administração municipal e a facção criminosa.



NÃO PASSE VERGONHA, ECONOMIZE!

Na Ultrafarma é muito mais barato!



COMPRE PELO
SITE OU APP



VISITE
NOSSAS LOJAS



ENTREGA EM
TODO BRASIL



2% OFF
NO PIX



ATÉ 5% DE CASHBACK
NO CLUBE SIDNEY OLIVEIRA



Estado adota novas medidas para preservar níveis dos reservatórios

REDUÇÃO DO FORNECIMENTO DE ÁGUA PARA 10 HORAS

O governo de São Paulo anunciou nesta sexta-feira (19) a ampliação do período sem abastecimento de água na região metropolitana de 8 para 10 horas. A medida, segundo o governo, é para preservar o nível dos mananciais.

O período de redução da pressão da água passará a valer das 19h às 5h. Algumas localidades terão de lidar ainda com horários pontuais de redução durante o dia.

O comitê, formado pela agência Arsp (que regula os serviços públicos) e a Companhia de Saneamento Básico do Estado de São Paulo (Sabesp), não informou quais áreas serão afetadas e as condições para adoção da medida.

A ampliação vem em meio a uma das semanas mais secas do ano, com alerta para queimadas em todo o estado e em algumas áreas de preservação, como a de Cruzeiro, com incêndios persistentes durante dias.

Em agosto, a média de chuvas no sistema que abastece os 20 milhões de habitantes da região metropolitana foi de



menos de um terço da média histórica, que é de cerca de 30 mm na região. O período de secas, que costuma encerrar em meados de setembro, ainda não deu sinais de término.

A primeira fase da regulação do fornecimento de água foi implantada em 27 de agosto. De acordo com a Sabesp, foram economizados 7,25 bilhões de litros de água até agora, suficientes para atender cerca de 800 mil pessoas durante um mês.

“No entanto, diante dos eventos climáticos e cenário de chuvas abaixo do esperado, foi preciso ampliar o período para a recuperação dos reservatórios. O quadro reforça a

importância do monitoramento constante e da atenção às variações climáticas que impactam diretamente o equilíbrio hídrico e a segurança do abastecimento”, diz a nota do comitê.

O boletim de monitoramento aponta que o Sistema Integrado Metropolitano (SIM) opera hoje com 32,8% do volume útil, índice 7,7 pontos percentuais inferior ao registrado em 2021.

Os sistemas Cantareira e Alto Tietê, que concentram cerca de 80% da capacidade do sistema, registram 30,3% e 26,1% de armazenamento, respectivamente. A média de queda na última semana foi de 0,26% ao dia.



Rua Antônio R. Barbosa, nº 60 - Centro - Arujá

CURSO
AUXILIAR E TÉCNICO EM
ENFERMAGEM

MANHÃ ou NOITE
APENAS
R\$ 380,00
MENSAL
TARDE
APENAS
R\$ 310,00
MENSAL

PROMOÇÃO POR TEMPO LIMITADO

50%
DE DESCONTO
NA MATRÍCULA!

☎ (11) 2502-6956 ☎ (11) 97063-2525

Rua Antônio Rodrigues Barbosa, nº 60
Centro - Arujá - SP

Lombalgia é 2ª maior causa de consultas médicas

PATOLOGIA FICA ATRÁS APENAS DO RESFRIADO COMUM

A lombalgia é aquela dor localizada na região lombar, na parte mais baixa da coluna. Também conhecida como dor nas costas, dor nos rins ou dor nos quartos, é extremamente comum, sendo a segunda causa mais frequente de consultas médicas, atrás apenas do resfriado comum.

“A lombalgia é quando uma pessoa sente uma dor na lombar. Na Bahia fala-se em ‘dor nas cadeiras’ ou ‘dor nos quartos’ mas, enfim, lombalgia é a dor na região posterior das costas”, explicou o fisioterapeuta Fábio Luciano Arcanjo de Jesus.

Em entrevista, após ter participado de uma mesa no Congresso Brasileiro de Reumatologia, o fisioterapeuta disse que a lombalgia é a patologia que mais acomete a população mundial. Estimativas apontam que entre 65% e 80% da população mundial irá apresentar dor lombar em algum

momento da vida.

A boa notícia, segundo a Sociedade Brasileira de Reumatologia, é que na maioria dos casos há resolução espontânea para a dor nas costas e cerca de 50% dos pacientes vão apresentar melhora após uma semana, 90% em até oito semanas e somente 5% continuam com sintomas por mais de seis meses ou apresentam alguma incapacidade.

CAUSAS: Geralmente, a lombalgia é provocada por um problema postural como uma má posição para sentar ou dormir ou quando se tenta carregar um objeto pesado. Mas ela também pode ser ocasionada por uma série de outros fatores.

“Existem movimentos que causam dor, existem posturas mantidas por um tempo prolongado que causam dor, existem sobrecargas que causam dor, existem inúmeras

possibilidades que podem causar essa dor tais como infecções, fraturas e traumas.”

Quando a dor aumenta ou provoca incapacidade, o ideal é sempre procurar um médico para fazer o diagnóstico adequado e obter a indicação sobre o melhor tratamento. “Quando a dor se intensifica e começa a limitar [suas atividades], a pessoa deve procurar o médico. O ideal é que a gente tenha ciência do que está causando essa dor o quanto antes para que essa dor não cronifique e não aumente.”

Para evitar que a lombalgia aconteça, o ideal é sempre se “manter em movimento”, alerta.

“Movimento é vida. A gente precisa fazer atividade física e exercícios regulares, ter bons hábitos, ter boas rotinas e nos movimentar para que minimizemos as possibilidades de dores lombares.”



Vai para a romaria? Confira os cuidados contra a febre amarela

MEDIDAS DE PREVENÇÃO



A Secretaria de Estado da Saúde de São Paulo (SES-SP) alerta os romeiros que participam das peregrinações nas Rotas da Fé, até 12 de outubro, sobre a importância da vacinação e da prevenção contra a febre amarela durante o trajeto.

É recomendado que os romeiros sejam vacinados contra a febre amarela antes de ingressar em áreas de risco, preferencialmente com pelo menos dez dias de antecedência da viagem, a fim de assegurar proteção adequada. Também é importante adotar medidas complementares, como o uso de repelentes, roupas que cubram

braços e pernas, além da procura imediata por atendimento médico diante de sinais e sintomas como febre alta, dores no corpo, icterícia ou vômitos.

Neste ano, o estado de São Paulo registrou 66 casos humanos de febre amarela, dos quais 37 evoluíram para óbito, resultando em uma letalidade de 56%. Os corredores ecológicos da doença indicam áreas de maior risco de transmissão, sobretudo em regiões com vegetação e fragmentos florestais, que coincidem com diversos trechos percorridos pelos romeiros.

VACINAÇÃO: A vacina contra a febre

amarela integra o calendário de vacinação e está disponível em todas as Unidades Básicas de Saúde (UBS) do Estado. A conscientização da população sobre a importância da imunização de rotina é uma medida essencial para prevenir casos graves e proteger a saúde.

Desde 2020, o Ministério da Saúde atualizou a recomendação de vacinação contra doença da seguinte forma:

- Para crianças menores de 5 anos de idade são duas doses, a primeira aos 9 meses e a segunda aos 4 anos.

- Acima dos 5 anos de idade, a imunização é de dose única.

+R\$ 3 mil por mês!

Faça da Beleza sua Carreira Lucrativa

CURSOS INTENSIVOS

1 DIA

- EXTENSÃO DE CÍLIOS
- HYDRA GLOSS LIPS
- DESIGN DE SOBRANCELHAS

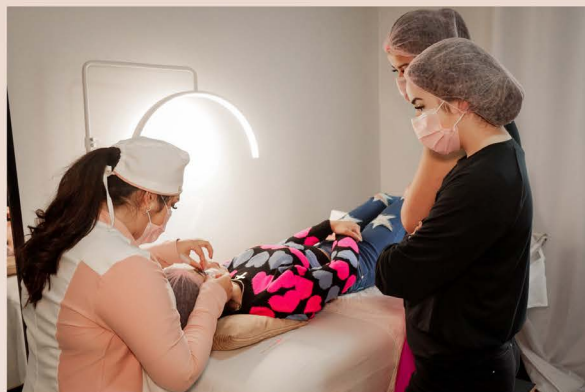

PIETRA OLIVEIRA
beauty

 **(11) 91707-3239**

Av. Guilherme Alfieri, 146 - (Próximo à Santa Casa)
Parque São Benedito - Santa Isabel - SP

Cartão do SUS será unificado com dados do CPF do usuário

PACIENTES SEM CPF AINDA CONTINUAM SENDO ATENDIDOS PELO SISTEMA

O novo Cartão Nacional de Saúde (CNS), a partir de agora, passa a exibir nome e CPF no lugar do antigo número. A mudança foi anunciada nesta terça-feira (16) pelos ministérios da Saúde e da Gestão e Inovação em Serviços Públicos (MGI).

A previsão é que 111 milhões de cadastros sejam inativados até abril de 2026 – desde julho, 54 milhões já foram suspensos. Em entrevista coletiva, o ministro da Saúde, Alexandre Padilha, destacou que pacientes sem CPF continuam sendo atendidos normalmente pelo Sistema Único de Saúde (SUS).

“Não estamos deixando ninguém para trás. As pessoas que não têm CPF ainda vão continuar a ser atendidas”, disse. “Não há sistema nacional de saúde público que tenha o volume, a diversidade e a complexidade dos dados que tem o SUS”, completou.

HIGIENIZAÇÃO: Para tornar a unificação possível, a pasta iniciou uma espécie de limpeza da base de cadastros de usuários do SUS, conhecida como



CadSUS. Desde então, os registros passaram de 340 milhões para 286,8 milhões de cadastros ativos.

Desse total, 246 milhões já estão vinculadas ao CPF, enquanto 40,8 milhões permanecem sem CPF, em fase de análise para inativação. O processo de higienização, de acordo com o ministério, alcança ainda cadastros inconsistentes ou duplicados.

“Estamos dando um passo muito decisivo para uma revolução tecnológica no Sistema Único de Saúde. Não é simples o que estamos fazendo”, avaliou Padilha, ao citar que o sistema nacional de saúde pública inglês, ao criar seu cartão de unificação, demorou 10 anos

para conseguir implementar a ação.

INTEGRAÇÃO: A estimativa do governo é que 11 milhões de registros sejam inativados todos os meses, totalizando 111 milhões até abril de 2026. A meta é que, ao final da ação, a base de cadastros de usuários do SUS seja equivalente ao total de CPFs ativos na Receita Federal: 228,9 milhões.

O avanço, segundo o ministério, foi possível graças à interoperabilidade do CadSUS e da base de dados da Receita Federal, utilizando o CPF como identificador único do cidadão e viabilizando acesso a dados como histórico de vacinas e medicamentos garantidos no programa Farmácia Popular.

USUÁRIOS SEM CPF: Em nota, a pasta informou ter estabelecido um cadastro temporário para cidadãos atendidos no SUS sem CPF, válido por um ano. A medida, de acordo com o comunicado, atende a situações em que a pessoa não consegue informar o CPF no momento do atendimento, como em casos de emergência.

“Após a alta ou regularização, é necessária a prova de vida e a inclusão do CPF”, destacou o ministério.

Populações que não utilizam CPF, como estrangeiros, indígenas e ribeirinhos, permanecem identificadas pelo Cadastro Nacional de Saúde, nomenclatura que vai substituir a expressão

Cartão Nacional de Saúde “para reforçar que se trata de um registro secundário e complementar”, reforçou a pasta.

BASES DE DADOS: O ministério informou que vai readaptar todos os sistemas de informação do SUS para que passem a utilizar o CPF do paciente – a começar pelos mais utilizados por estados e municípios, como a Rede Nacional de Dados em Saúde (RNDS), o Sistema de Informações sobre Mortalidade (SIM) e o prontuário eletrônico da atenção primária.

O calendário, segundo Padilha, será pactuado com o Conselho Nacional de Secretários de Saúde (Conass) e o Conselho Nacional de Secre-

tarias Municipais de Saúde (Conasems). O prazo para conclusão é dezembro de 2026.

Ainda de acordo com a pasta, o CadSUS será integrado à Infraestrutura Nacional de Dados (IND), coordenada pelo MGI. “A medida permitirá receber informações de outros ministérios e órgãos, como IBGE [Instituto Brasileiro de Geografia e Estatística] e CadÚnico [Cadastro Único], e compartilhar dados de saúde de forma segura, sem transferência integral da base”.

“A ação vai melhorar o monitoramento, combater o desperdício e fortalecer a gestão pública”, concluiu o ministério na nota.

Guararema inaugura ponte sobre o Rio Paraíba do Sul

126 ANOS

Em comemoração aos 126 anos da cidade a Prefeitura de Guararema entregou, nesta sexta-feira (19), duas obras que trazem ganhos significativos para a Educação e para a Mobilidade Urbana: a Escola Municipal “Professora Consuelo Aparecida Tavares Neme” e a Ponte “Paulo dos Santos Leite de Campos”, que, sobre o Rio Paraíba do Sul, conecta os bairros Morro Branco e Itaoca.

Com capacidade para 400 alunos, a escola que fica na rua João Barbosa de Oliveira é a maior já construída em toda a história de Guararema. Com capacidade para receber até 400 alunos, a unidade conta com nove salas de aula climatizadas, sala multimaker, duas salas de leitura que homenageiam Joaquim e José da Costa, dois laboratórios móveis, duas lousas digitais, sala multifuncional, átrio temático do Sítio do Picapau Amarelo, horta, “Jardim das Rosas”, que homenageia Rosa Verônica, a Dona Rosinha, e sua filha Rosa Maria, playground com brinquedos feitos com pneus e playground temático de frutas, quadra poliesportiva



coberta com vestiários, amplo refeitório e áreas administrativas.

Além da escola, também foi entregue uma nova ponte, sendo a terceira sobre o Rio Paraíba do Sul, que estabelece ligação entre a rua João Barbosa de Oliveira, no Morro Branco, e a avenida Admeleto Gasparini, no Itaoca. Ambientalmente responsável, a estrutura conta com a licença ambiental de operação nº 2913 emitida pela Companhia Ambiental do Estado de São Paulo (Cetesb). Fazem parte do viário a passagem para veículos e pedestres, uma ciclovia e também rotatórias em

ambas as extremidades, com direito a bandeira do município de Guararema.

Distante aproximadamente 150 metros, os cerimoniais de entrega destas obras foram realizados em sequência. Os eventos contaram com a participação do deputado federal Marcio Alvino, do deputado estadual e presidente da Assembleia Legislativa do Estado de São Paulo (Alesp) André do Prado, do prefeito de Guararema, o Zé, e de outras diversas autoridades.

“Acima de tudo, nosso trabalho é cuidar de gente, e a entrega simultânea de obras reforça o nosso compromisso com a melhora da qualidade

de vida dos moradores. Estamos avançando em diversas frentes e de maneira muito especial celebramos o aniversário de 126 anos de Guararema com uma grande conquista para a educação e, ao mesmo tempo, com uma melhoria essencial para a mobilidade urbana”, afirma o prefeito de Guararema, o Zé, que estava acompanhado da esposa e presidente do Fundo Social de Solidariedade, Carmen Rosana de Moura Santos Pierucetti, da filha, Pietra Freire, e do genro, Cleiton Ribas.

Quem concorda é o deputado federal Marcio Alvino, que lembra

o legado da mãe, a ex-prefeita Conceição Alvino. “Desde a gestão de minha mãe a educação é prioridade em Guararema e entregar uma escola como esta, que tem estrutura de ponta, significa preparar a cidade para o futuro e garantir que nossas crianças tenham a melhor oportunidade para aprender e se desenvolver enquanto cidadãos”, destacou ele.

Já o deputado estadual e presidente da Assembleia Legislativa de São Paulo (Alesp), André do Prado, completa lembrando que uma conexão entre os bairros Morro Branco e Itaoca é um desejo antigo dos mora-

dores. “Estamos muito felizes em atender aos pedidos de quem vive no Morro Branco, no Itaoca e nos demais bairros do entorno. Este novo acesso faz com que as pessoas possam chegar mais rápido ao trabalho, e, portanto, possam voltar mais rápido para casa também. Muito bem estruturada, a nova ponte traz agilidade, segurança, velocidade e liberdade, criando uma conexão direta com as principais rodovias e contribuindo com o fluxo de trânsito, e é uma grande conquista para Guararema”.

Também tiveram espaços de fala o vice-prefeito e secretário municipal de Emprego e Desenvolvimento de Guararema, Odvane Rodrigues, a secretária municipal de Educação, Clara Assumpção Eroles Freire Nunes, os vereadores André Aparecido Alves de Araújo e André Costa da Silva, e ainda as famílias dos homenageados, sendo representadas por Maria de Lourdes Campos de Moraes, filha do Paulo dos Santos Leite de Campos, e por Paulo Cesar Tavares Neme, filho da professora Consuelo Aparecida Tavares Neme.

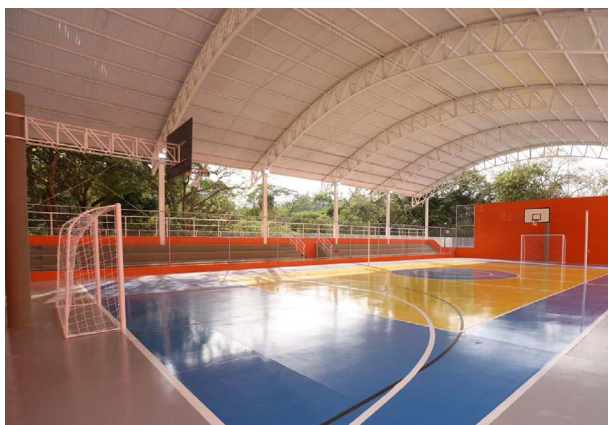



**PEÇAS CERTAS
PARA NÃO DEIXAR
O BRUTO PARADO!**



(11) 97601-8128

(11) 4952-3200



@gbtruck

www.gbtruck.com.br

**FALE
CONOSCO!**



**VENHA VISITAR
NOSSA SEDE
PRÓPRIA!**

**Rua José Bonifácio, 56
Jardim Monte Serrat
Santa Isabel - SP**