

## Justiça condena ex-vereador de Arujá por fraudes em licitações



**CRIMES LIGADOS AO PCC:** Gabriel dos Santos foi sentenciado a 28 anos, 7 meses e 18 dias de prisão, além do pagamento de multa. O juiz Guilherme Lopes Alves Pereira, do Fórum de Arujá, entendeu que o ex-vereador cometeu crimes de fraude em contrato, corrupção passiva e fraude à licitação. A pena deverá ser cumprida em regime fechado.

PAG. 05

### Lipedema e Celulite têm tratamento!



O Velaryan é um equipamento exclusivo que, já na primeira sessão, reduz inflamações e gordura, melhora a circulação e alivia a dor do lipedema.

Ele estimula a circulação, diminui celulite, firma a pele, elimina toxinas e reduz retenção de líquidos tudo sem dor ou agulhas, com resultados rápidos e surpreendentes.

AGENDE SEU HORÁRIO!



Mariane Lobo  
maison



# Inclusão e precarização

## EDITORIAL

O mais recente relatório do Banco Central mostra um dado que chama a atenção: em dez anos, o número de trabalhadores atuando em aplicativos de transporte e entrega cresceu 170%. Em 2015 eram cerca de 770 mil; em 2025, são mais de 2,1 milhões. Trata-se de um salto que transformou o mercado de trabalho brasileiro, ao mesmo tempo em que expôs suas fragilidades.

De acordo com o BC, a expansão dos aplicativos ajudou a reduzir o desemprego. Se esse tipo de ocupação não existisse, a taxa de desemprego poderia estar entre 0,6 e 1,2 ponto percentual mais alta do que os atuais 4,3%.

Os cálculos sugerem que boa parte desses trabalhadores não teria conseguido se inserir em outras atividades. Nesse sentido, as plataformas digitais funcionaram como uma porta de entrada para milhões de pessoas, contribuindo para ampliar a participação na força de trabalho e garantindo renda, ainda que mínima.

Apesar da expansão

vertiginosa, o peso dos aplicativos no conjunto da economia é relativamente pequeno. Eles representam apenas 2,1% da população ocupada e 1,2% da população em idade de trabalhar. No Índice Nacional de Preços ao Consumidor Amplo, que mede a inflação, o transporte por aplicativo tem peso de 0,3%, metade da fatia atribuída às passagens aéreas. Em outras palavras, o setor é importante, mas está longe de ser central na engrenagem econômica.

O outro lado da moeda é menos animador. Pesquisas do Ipea e do Fairwork Brasil mostram que, enquanto as plataformas geraram oportunidades, também reforçaram a precarização. Jornadas longas, queda de renda e baixa proteção social tornaram-se características comuns.

O rendimento médio de motoristas de passageiros, que era de R\$ 3,1 mil em 2015, caiu para menos de R\$ 2,4 mil em 2022, mesmo com o aumento expressivo do número de ocupados. Além disso, a contribuição previdenciária entre

esses trabalhadores despencou, reduzindo a proteção social e aumentando a vulnerabilidade futura.

O avanço das plataformas digitais no mercado de trabalho brasileiro mostra que inovação e inclusão podem vir acompanhadas de novos desafios. É inegável que os aplicativos ajudaram a reduzir o desemprego, mas também abriram caminho para relações trabalhistas frágeis, que não oferecem segurança mínima. O debate que se impõe é como conciliar a flexibilidade e o dinamismo dessas plataformas com a necessidade de garantir condições dignas e direitos básicos.

Se, por um lado, o país não pode abrir mão do papel de inclusão desempenhado pelos aplicativos, por outro, precisa enfrentar a urgência de estabelecer regras claras para que a modernidade digital não signifique um retrocesso social.

O futuro do trabalho, no Brasil e no mundo, dependerá da capacidade de equilibrar essas duas forças.

# Bombeiros resgatam família perdida em mata de Santa Isabel

## SERRA DE ITABERABA

O Corpo de Bombeiros resgatou, na última segunda-feira (23), uma família de Guarulhos que havia se perdido em uma região de mata fechada na Serra de Itaberaba, em Santa Isabel. O grupo, formado por um casal e duas filhas de 9 e 10 anos, foi localizado desorientado e com sinais de leve desidratação. Após receberem os primeiros socorros, os quatro foram levados até um ponto de apoio, onde puderam reencontrar seus familiares.

Segundo a corporação, a família se perdeu no domingo (21), quando retornava de uma chácara. O aplicativo de navegação utilizado indicou uma rota sem saída para veículos, em uma área de difícil acesso e com pouca infraestrutura.

Durante a operação, os bombeiros enfrentaram obstáculos como vias alagadas e quedas de árvores. Para avançar pelo terreno, a equipe precisou utilizar motosserras e aplicar técnicas de salvamento e condução.



**ORIENTAÇÕES DOS BOMBEIROS:** Casos de pessoas perdidas em áreas de mata são comuns, principalmente quando se confia apenas em aplicativos de navegação. Os bombeiros reforçam algumas recomendações importantes para evitar situações de risco:

- Antes de sair, pesquise rotas seguras e comunique alguém sobre o destino e o tempo previsto de chegada.
- Evite confiar ape-

nas em aplicativos de celular em áreas rurais ou de mata, já que o sinal pode ser falho.

- Carregue água, alimentos leves e um celular com bateria extra.

- Caso perceba que está perdido, permaneça em um ponto seguro e evite caminhar sem rumo, isso facilita o trabalho de busca das equipes.

A corporação destaca que, em situações de emergência, o ideal é acionar o 193 imediatamente.

## EXPEDIENTE

Os textos assinados não refletem a opinião do jornal. Os anúncios são de responsabilidade dos anunciantes

DEUS SEJA LOUVADO!

# AGORA NEWS

DISTRIBUIÇÃO GRATUITA EM SANTA ISABEL, ARUJÁ E GUARAREMA  
Endereço: Rua Mar Mediterrâneo, 110 - Vila Nova - Santa Isabel - SP  
EDITOR RESPONSÁVEL: DAGNEI DOS ANJOS - MTB 64122SP  
DAGNEI DOS ANJOS 28437509890 CNPJ: 40.669.516/0001-48 - EDIÇÃO SEMANAL



**Telefone: (11) 4656-2247**  
**www.jornalagoranews.com.br**  
E-mail: [jornal@jornalagoranews.com.br](mailto:jornal@jornalagoranews.com.br)

# DGI

# Veto a celular leva 80% dos alunos a prestar mais atenção nas aulas

## PESQUISA

Mais de 80% dos estudantes brasileiros afirmam que têm prestado mais atenção nas aulas depois da restrição ao uso de celulares em salas de aula.

A percepção de impacto positivo é maior nos anos iniciais do Ensino Fundamental I, com 88% afirmando prestar mais atenção nas aulas. No Ensino Médio, 70% disseram perceber mudanças para melhor sem os celulares.

Os dados fazem parte de pesquisa realizada pela Frente Parlamentar Mista da Educação, em parceria com o Equidade.info, iniciativa do Lemann Center da Stanford Graduate School of Education.

O estudo mostra, também, que 77% dos gestores e 65% dos professores relataram diminuição do bullying virtual dentro das escolas. Entre os alunos, entretanto, apenas 41% afirmaram sentir essa mudança, o que sugere que parte dos conflitos pode não estar sendo reportado pelos estudantes ou percebido por professores e gestores escolares.

**TÉDIO CRESCE:** Segundo os dados do levantamento, 44% dos alunos disseram sentir mais tédio du-

rante os intervalos e os recreios. Esses números são mais elevados entre estudantes do Ensino Fundamental I (47%) e do período matutino (46%). Além disso, 49% dos professores relataram aumento de ansiedade entre os alunos com a ausência do uso do celular.

Em relação ao comportamento dos estudantes, o Nordeste aparece como destaque positivo, representando 87% dos avanços. O Centro-Oeste e o Sudeste são as regiões com o menor índice de melhora no ambiente escolar, com 82% indicando que a eficácia das medidas tende a variar segundo fatores regionais.

“Proteger nossos estudantes do uso do celular em sala de aula é garantir um ambiente mais saudável e focado no aprendizado. O resultado que vemos hoje é a confirmação de que a educação precisa ser prioridade, com políticas que cuidem do presente e preparem o futuro dos nossos jovens”, disse o presidente da Frente Parlamentar Mista da Educação, deputado Rafael Brito.

A presidente do Equidade.info, Claudia Costin, ressaltou que a pesquisa mostra



avanços positivos no foco e na atenção dos alunos, mas as questões como tédio, ansiedade e bullying, ainda muito presentes entre os estudantes, indicam que ainda há desafios a serem enfrentados.

“Houve uma queda significativa no bullying virtual na visão dos gestores, mas é crucial ouvirmos os estudantes que ainda sentem o problema. Ou seja, a conclusão é que a restrição foi positiva, mas sozinha não basta: as escolas precisam criar alternativas de interação e estratégias específicas para cada idade”, avalia.

**ESTRATÉGIAS:** Segundo o coordenador do Equidade.info e do-

cente da Stanford Graduate School of Education, responsável pela pesquisa, Guilherme Lichand, os dados reforçam a necessidade de estratégias diferenciadas por faixa etária e rede de ensino, além do desenvolvimento de práticas pedagógicas que mantenham os estudantes engajados e promovam seu bem-estar mesmo sem o celular em sala de aula.

“Os resultados confirmam que a regulação do uso de celulares trouxe ganhos importantes para o aprendizado. Mais do que limitar o uso do telefone celular, a lei abre espaço para repensarmos como a escola se conecta com os alunos.

O próximo passo é garantir que a aplicação da lei seja efetiva em todas as etapas, respeitando as particularidades de cada contexto escolar. Assim, conseguiremos transformar a medida em uma política duradoura, que una foco acadêmico e bem-estar dos estudantes”, enfatiza.

A lei que proíbe o

uso de celular dentro das escolas pelos alunos foi sancionada em janeiro de 2025 após aprovação no Congresso Nacional.

O estudo ouviu 2.840 alunos, 348 professores e 201 gestores em escolas públicas municipais, estaduais e privadas de todas as regiões do país, entre maio e julho de 2025.

ALEXANDRE DA COSTA ROGÉRIO, portador do R.G. 22.023520 SSP/SP e CPF 176.035.118-01 torna público que REQUEREU junto à Secretaria Municipal de Meio Ambiente e Desenvolvimento Agropecuário – SEMADA de Santa Isabel, o ALVARÁ AMBIENTAL, Licença para Movimentação de Terra e a Implantação de Sistema Isolado de Tratamento de Efluentes (Fossa Séptica) referente à implantação de uma RESIDENCIA UNIFAMILIAR, sito à Rua TICO TICO, S/N Lote 06 – Quadra 22 –Residencial Terras Altas – Ouro Fino – Santa Isabel – SP, conforme previsto no Código de Meio Ambiente de Santa Isabel, Lei Complementar n 173, de 19 de dezembro de 2014. São Paulo, 22 de SETEMBRO de 2025.



# Veja como Guarulhos será integrado ao Metrô de SP

## MOBILIDADE

Além de aproximar o centro de Guarulhos ao centro da Capital paulista, a Linha 19-Celeste vai facilitar a chegada das mais de 630 mil pessoas que vão utilizá-la diariamente a pontos de interesse, como o Mercado Municipal, Theatro Municipal, comércio atacadista do Pari e outros corredores comerciais.

Com 17,6 km de extensão e 15 estações, a Linha 19 será um eixo estruturante que vai ligar áreas densamente povoadas e polos econômicos, promovendo integração com outras linhas metroferroviárias e reduzindo desigualdades territoriais, também reduzindo em 1 hora o tempo de deslocamento de Guarulhos ao centro de São Paulo.

### PRINCIPAIS PONTOS CONECTADOS:

- Bosque Maia (Guarulhos) – Região central de Guarulhos, próximo a áreas comerciais e terminais de ônibus.
- Jardim Julieta e Vila Maria – Corredores residenciais e industriais da Zona Norte.
- Centro de São Paulo (São Bento e Anhangabaú) – Polo financeiro, turístico e cultural.

Principais integrações

- Linha 1-Azul (São Bento) – Conexão direta com a linha mais movimentada do Metrô.
- Linha 3-Vermelha

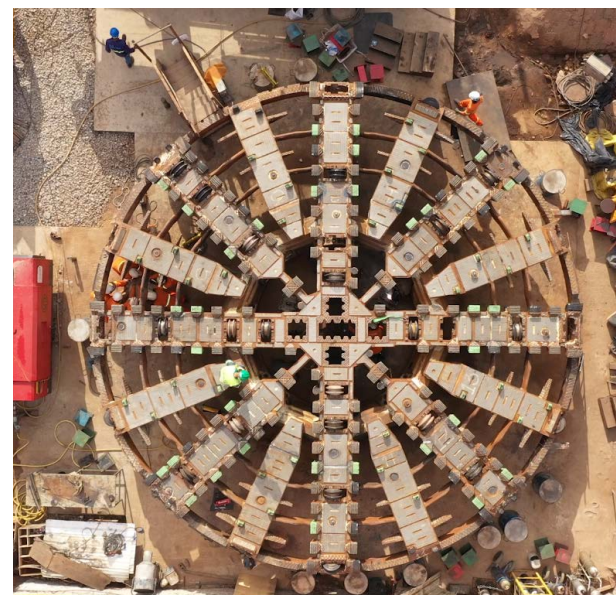

(Anhangabaú) – Acesso rápido à Zona Leste e Oeste.

- Linha 2-Verde (futura integração) – Facilitará deslocamentos para a Zona Oeste e Sul.

- CPTM (Linha 11-Coral) – Integração futura para viagens metropolitanas.

### INTEGRAÇÕES:

- Linha 2-Verde: Estação Dutra e Brigadeiro.

- Linha 6-Laranja: Estação Bela Vista.

- Linha 20-Rosa: Estação Hélio Pelegrino.

- Linhas 5-Lilás e 17-Ouro: Estação Campo Belo.

Localização das estações em Guarulhos:

As estações terão endereços exatos após a implantação dos canteiros de obras. Mas já é possível saber sua localização aproximada:

- Estação Bosque Maia: Av. Tiradentes, 1451.

- Estação Guarulhos Centro: Rua Dom Pedro II, 148/154.

- Estação Vila Augusta: Av. Guarulhos, 604.

- Estação Dutra: Rua Segundo Tenente Aviadador John Richardson Cordeiro e Silva, 220 (Internacional Shopping Guarulhos).

- Estação Itapegica: Rua Cavadas, 247, 1624.



## NÃO PASSE VERGONHA, ECONOMIZE!

Na Ultrafarma é muito mais barato!



É verdade. Eu garanto!



COMPRE PELO SITE OU APP



VISITE NOSSAS LOJAS



ENTREGA EM TODO BRASIL



2% OFF NO PIX



ATÉ 5% DE CASHBACK NO CLUBE SIDNEY OLIVEIRA





# Justiça condena ex-vereador de Arujá por fraudes em licitações

ESQUEMA INVESTIGADO PELA OPERAÇÃO MUNDITIA

O Tribunal de Justiça de São Paulo (TJ-SP) condenou o ex-vereador de Arujá, Gabriel dos Santos, e outras sete pessoas por envolvimento em um esquema de fraudes em licitações. As investigações apontaram que as irregularidades foram praticadas com apoio de empresas controladas pelo Primeiro Comando da Capital (PCC). A sentença foi publicada nesta terça-feira (23).

Gabriel dos Santos foi sentenciado a 28 anos, 7 meses e 18 dias de prisão, além do pagamento de multa. O juiz Guilherme Lopes Alves Pereira, do Fórum de Arujá, entendeu que o ex-vereador cometeu crimes de fraude em contrato, corrupção passiva e fraude à licitação. A pena deverá ser cumprida em regime fechado.

O Tribunal de Contas do Estado de São Paulo (TCE-SP) informou que um processo sobre as contas da Câmara Municipal de 2024 ainda está em tramitação e que Santos, então presidente do Legislativo, é uma das partes envolvidas.

Entre os condenados está Jesus Cristian Ermendel dos Reis, servidor efetivo da Câmara, que recebeu pena de 16 anos de prisão. Ele já estava afastado das funções desde maio deste ano por de-

terminação judicial e teve decretada a perda do cargo público.

O líder do esquema, segundo a Justiça, seria Vagner Borges Dias, conhecido como Latrell Brito. Apontado como dono de empresas ligadas à facção, Latrell foi condenado a mais de 30 anos de prisão por fraude em contrato, corrupção ativa e fraude à licitação. Ele já estava preso por outros crimes desde janeiro.

O empresário Antônio Carlos de Moraes recebeu pena de 14 anos de prisão por auxiliar na falsificação de orçamentos e oferecer vantagens indevidas. Já Wellington Costa foi condenado a 12 anos por participação ativa no pagamento de propinas e manipulação de licitações.

Joyce da Silva Caetano, considerada "laranja" do grupo por emprestar o nome

para abertura de empresas, foi condenada a mais de 5 anos de prisão. Leanide Andrade Reis, identificada como tesoureira do esquema, recebeu pena superior a 16 anos.

No caso de Wagner Sandim da Silva, condenado por corrupção ativa qualificada, a pena foi extinta em razão do falecimento do réu.

A condenação desta terça não é a única contra Latrell Brito. Ele já havia sido sentenciado em junho a 26 anos e 8 meses de prisão por cinco crimes de lavagem de dinheiro. Nessa decisão, a Justiça também determinou o confisco de imóveis adquiridos com recursos ilícitos. Latrell, que vivia foragido na Bahia com identidade falsa, foi capturado em janeiro durante a Operação Munditia.

Além disso, no último dia 16, a Justiça

decretou sua prisão preventiva em outro processo, desta vez por fraudar o Pregão Eletrônico nº 53/2023 da Prefeitura de Ferraz de Vasconcelos. O empresário também é alvo de medidas cautelares em conjunto com outros ex-agentes públicos da região.

A Câmara Municipal de Arujá afirmou, em nota, que não foi notificada da decisão judicial e que Gabriel dos Santos já não faz

parte do Legislativo. Sobre Jesus Cristian, informou que o servidor está afastado desde maio por ordem judicial.

Já o Tribunal de Contas do Estado de São Paulo esclareceu que o processo referente às contas da Câmara de 2024 está em fase de tramitação, e que, por respeito ao contraditório e à ampla defesa, não pode se pronunciar antes do julgamento em primeira instância.



Rua Antônio R. Barbosa, nº 60 - Centro - Arujá

**CURSO**  
AUXILIAR E TÉCNICO EM  
ENFERMAGEM

MANHÃ ou NOITE  
APENAS  
**R\$ 380,00**  
MENSAL  
TARDE  
APENAS  
**R\$ 310,00**  
MENSAL

**PROMOÇÃO POR TEMPO LIMITADO**

**50%**  
DE DESCONTO  
NA MATRÍCULA!

☎ (11) 2502-6956 ☎ (11) 97063-2525

Rua Antônio Rodrigues Barbosa, nº 60  
Centro - Arujá - SP



# Sistema Cantareira terá captação menor de água a partir de outubro

MEDIDA NÃO ERA ADOTADA DESDE JANEIRO DE 2022

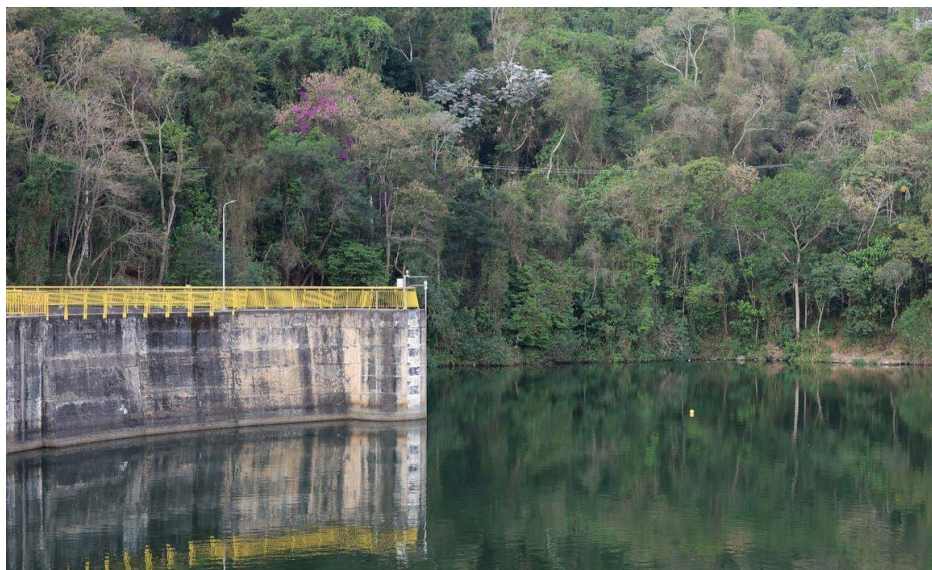

A Agência Nacional de Águas (ANA) e a Agência de Águas do Estado de São Paulo (SP Águas) informaram que o Sistema Cantareira passará a operar na Faixa de Restrição, a partir de 1º de outubro. Essa medida não era adotada desde janeiro de 2022.

A medida foi tomada, pois as represas estão com volume útil abaixo de 30% da capacidade total.

Com a restrição, a companhia de abastecimento do estado, Sabesp, estará autorizada a retirar até 23 metros cúbicos por segundo ( $m^3/s$ ) de água, em vez dos 27  $m^3/s$ , em vigor atualmente.

Outras medidas é o bombeamento de reservatórios mais distantes da capital, como o de Jaguari (que fica na divisa com Minas

Gerais), e a ampliação de medidas para evitar perdas, como a interrupção do fornecimento de água em horários com menor demanda.

Os moradores da região metropolitana já enfrentam a redução da pressão de água das 19h às 5h.

Segundo o comunicado das agências, as regras de operação vigentes são adequadas para a gestão dos recursos hídricos do Sistema Cantareira, e fazem o acompanhamento diário dos dados de níveis da água, vazão e volume armazenado.

“Estamos atuando com rigor, adotando medidas com planejamento e antecipação, para que possamos enfrentar essa estiagem com o menor impacto possível sobre as pessoas. O Sistema Integrado Metropolitano

(SIM) está em 32,4%, ainda acima dos 30% que configuram estágio crítico, mas temos casos de reservatórios do Sistema onde a redução foi maior, por isso estamos atuando para proteger esses recursos”, disse Camila Viana, presidente da SP Águas.

O Sistema Cantareira abastece metade da população da região metropolitana de São Paulo e é formado por cinco reservatórios.

O governo paulista também proibiu na última quarta-feira (24) a concessão de qualquer outorga de captação de águas, superficiais ou subterrâneas nas bacias do estado para fins que não sejam emergenciais, além de permitir mudanças na quantidade de água captada em autorizações que estão em andamento.

# Trânsito causa até 10 vezes mais sequelas que mortes no Brasil

ALERTA CONSELHO FEDERAL DE MEDICINA

O presidente do Conselho Federal de Medicina (CFM), José Hiran Gallo, frisou nesta sexta-feira (16) que os dados referentes ao trânsito no Brasil são preocupantes. Ao participar do 16º Congresso Brasileiro de Medicina do Tráfego, em Salvador, ele apresentou estimativas que indicam que mais de 32 mil pessoas morrem todos os anos em sinistros de trânsito no país, uma média de 92 vítimas por dia. Para cada vida perdida, há pelo menos 10 com sequelas graves ou permanentes.

“Falamos de jovens que deixam de estudar, homens e mulheres impossibilitados de trabalhar, famílias que passam a conviver com

a dependência e o sofrimento prolongado. Esse cenário nos coloca no ranking mundial entre os países com maior número absoluto de vítimas no trânsito, ao lado de nações muito mais populosas, como Índia e China.”

Diante desse cenário, Hiran Gallo defendeu que a medicina do tráfego é uma especialidade que vai além da atuação clínica, já que une a prática médica ao compromisso e à ação social, fornecendo dados, análises e soluções que orientam decisões do Estado brasileiro e políticas públicas.

Durante o evento, ele destacou ainda os custos provocados por sinistros de trânsito, classificados por ele como “astronômicos”.

Dados do Instituto de Pesquisa Econômica Aplicada (Ipea) estimam o impacto anual em R\$ 50 bilhões.

“É o resultado da soma de despesas hospitalares e com reabilitação aos gastos da previdência social e aos prejuízos na produtividade”.

“Esse valor seria suficiente para construir centenas de hospitais de médio porte ou milhares de escolas públicas. Cada sinistro grave no trânsito representa não apenas tragédias pessoais e familiares, mas também um prejuízo para a coletividade, ao drenar recursos públicos que poderiam ajudar no fortalecimento de nossa saúde, educação e segurança”, concluiu.





# +R\$ 3 mil por mês!

Faça da Beleza sua Carreira Lucrativa

CURSOS INTENSIVOS

## 1 DIA

- EXTENSÃO DE CÍLIOS
- HYDRA GLOSS LIPS
- DESIGN DE SOBRANCELHAS

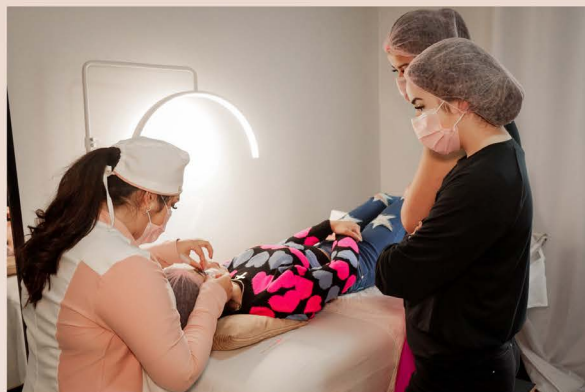

PIETRA OLIVEIRA  
*beauty*

 **(11) 91707-3239**

**Av. Guilherme Alfieri, 146 - (Próximo à Santa Casa)**  
**Parque São Benedito - Santa Isabel - SP**



# Turismo muda regras de check-in e check-out de hospedagens

PORTARIA PADRONIZA DIÁRIA DE 24 HORAS NOS HOTÉIS

O Ministério do Turismo (MTur) alterou as regras para os hotéis brasileiros referentes à entrada e à saída (check-in e check-out) do hóspede, considerando o tempo necessário para arrumação, higiene e limpeza da unidade.

De acordo com a portaria, o preço da diária, a ser cobrado pelos meios de hospedagem, deve corresponder ao período de 24 horas.

Os hotéis podem definir seus próprios horários de check-in e check-out, mas as informações devem ser comunicadas, tanto pelos hotéis como pelas agências de turismo e as plataformas digitais intermediárias de reservas, ao hóspede de forma clara e prévia.

A nova regra permite que o hotel cobre tarifas extras para check-in antecipado ou check-out tardio nas acomodações, desde que o hóspede seja informado com antecedência e não prejudique o cumprimento das normas de limpeza.

A norma fixa em até 3 horas o tempo que deve ser dedicado à arrumação e limpeza dos quartos de hospedagem. Os hotéis não podem cobrar a mais

por esses serviços, que devem estar incluídos no preço da diária.

Os procedimentos incluem a higienização completa da unidade de alojamento; a troca de roupa de cama e das toalhas.

A frequência da limpeza e da arrumação deve ser compatível com o tipo de estabelecimento, como hotéis, resorts, pousadas, hostels, apartamentos ou flats.

O hóspede deve ser comunicado sobre o tempo estimado para a limpeza do quarto e a frequência.

Se preferir, o hóspede pode dispensar os serviços de arrumação e limpeza, mediante manifestação expressa e sua vontade deve ser respeitada. Porém, o hotel deve garantir que essa escolha não comprometa as condições sanitárias e a segurança dos demais hóspedes no local.

Em nota, o Ministério do Turismo explicou que a proposta “busca oferecer maior previsibilidade e transparência nas relações de consumo, além de reforçar a se-

gurança sanitária e jurídica do setor”.

REGISTRO DE HÓSPEDES: O MTur também criou a Ficha Nacional de Registro de Hóspedes (FNRH) em formato digital, para todo o segmento de hotelaria do país.

A ficha online deve ser preenchida por todos os hóspedes, contendo informações básicas de identificação que já eram solicitadas no modelo em papel.

A modernização disponibiliza funcionalidades para desburocratizar o processo

de pré-check-in, check-in e check-out. O objetivo é promover a economia de tempo para os hóspedes, diminuir gastos e aumentar a segurança para os meios de hospedagem.

A plataforma online autoriza, entre outros procedimentos, o pré-check-in por QR Code ou link.

De acordo com o ministério, o sistema também facilita o envio eletrônico das informações exigidas pela legislação brasileira. Os dados geram estatísticas oficiais em

tempo real sobre o fluxo turístico nacional.

As informações qualificadas permitem, por exemplo, identificar o perfil do turista e o envio padronizado possibilita o monitoramento das taxas de ocupação hoteleira em cada região.

O documento digital está disponível para os estabelecimentos do ramo hoteleiro na Plataforma FNRH Digital e deve ser autenticado via conta Gov.br.

As novas regras entram em vigor em 15 de dezembro.





# Uma em cada 4 pessoas já pensou em suicídio

## LEVANTAMENTO

Uma em cada quatro pessoas entrevistadas por uma pesquisa online da Associação Brasileira de Psiquiatria (ABP) disse ter tido pensamentos suicidas nos seis meses anteriores ao levantamento. Além disso, mais da metade relataram desejos de se isolar completamente ou desaparecer.

A pesquisa ouviu pessoas adultas de todas as faixas etárias e que vivem nas 27 unidades da Federação. O objetivo da ABP foi reunir informações para reforçar a mensagem da campanha Setembro Amarelo, de prevenção ao suicídio.

Dados preliminares do levantamento mostram ainda que 25,2% dos participantes afirmaram “não se sentir bem” no momento da pesquisa e 30,9% se declararam tristes ou decepcionados, mas ainda com esperança de melhorar.

A pesquisa mediu também a disposição das pessoas em procurar ajuda. Do total de pessoas consultadas, 54,1% informaram que sabiam onde buscar auxílio especializado e 50,9% responderam que, pelo menos uma vez, foram atendidos por psiquiatra ou psicólogo.

Para a ABP, isso indica uma crescente conscientização sobre a importância do

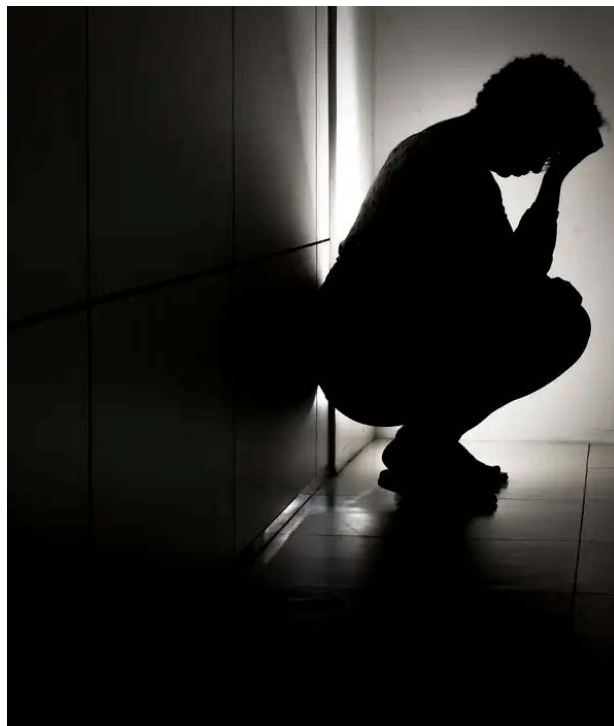

cuidado com a saúde mental e diminuição do estigma, relacionado a essas condições.

Sobre o atendimento no Sistema Único de Saúde (SUS), a pesquisa mostrou que 31,6% dos consultados responderam que, caso necessário, buscariam o SUS para o tratamento. Por outro lado, 50,9% disseram que procurariam atendimento particular e 33,8% considerariam algum serviço oferecido pelo plano de saúde.

SE PRECISAR, PEÇA AJUDA: Qualquer pessoa com pensamentos e sentimentos de querer acabar com a própria vida deve buscar acolhimento em sua rede de apoio, como familiares, amigos e educadores, e também em serviços de saúde. De acordo com o Minis-

tério da Saúde, é muito importante conversar com alguém de confiança e não hesitar em pedir ajuda, inclusive para buscar serviços de saúde.

O Centro de Valorização da Vida (CVV) realiza apoio emocional e prevenção do suicídio, atendendo voluntária e gratuitamente todas as pessoas que querem e precisam conversar, sob total sigilo, por telefone (188), e-mail, chat e voip 24 horas todos os dias.

Centros de Atenção Psicossocial (Caps) e Unidades Básicas de Saúde (Saúde da família, Postos e Centros de Saúde);

UPA 24H, SAMU 192, Pronto Socorro; Hospitais;

Centro de Valorização da Vida – 188 (ligação gratuita).

# País ainda tem 4,2 mi em atraso escolar

## SEGUNDO O UNICEF

Em todo o país, 4,2 milhões de estudantes estão dois anos ou mais atrasados na escola. Eles representam 12,5% de todas as matrículas no Brasil. As informações são do Censo Escolar 2024, analisadas pelo Fundo das Nações Unidas para a Infância (Unicef).

Apesar de ainda representarem uma importante parcela dos estudantes, os dados mostram que ao longo dos anos a distorção da relação idade-série vem diminuindo. Em 2023, eram 13,4% em atraso escolar.

A análise divulgada nesta quinta-feira (25) mostra que, apesar da melhora geral, o país ainda tem desafios no enfrentamento do atraso escolar. O Unicef aponta desigualdades principalmente quando se leva em consideração a raça/cor e gênero dos estudantes.

A distorção idade-série entre estudantes negros da educação básica é quase o dobro da registrada entre brancos, respectivamente 15,2% e 8,1%. O atraso também atinge mais meninos do que meninas, chega a 14,6% entre eles e a

10,3% entre elas.

Para a especialista de educação do Unicef no Brasil, Julia Ribeiro, o atraso escolar não deve ser visto como um fracasso unicamente do estudante, mas deve levar em consideração a conjuntura social e deve ser preocupação de diversos agentes, desde a família, aos governos, terceiro setor e comunidade escolar.

“Quando a gente fala em fracasso escolar, muitas vezes a gente responsabiliza o estudante, né? A gente precisa entender isso como uma cultura, como um conjunto de fatores que faz ou que contribui para que esses meninos e meninas comecem a reprovar, que eles entrem em uma situação de atraso escolar ou uma situação de distorção idade-série e fiquem mais propensos a abandonar a escola”, diz.

E complementa: “Quando o estudante entra em atraso escolar, ele passa a se sentir não pertencente à escola. Então, sobretudo, o convite que a gente faz é compreender que a situação singular acontece de forma diferente para os

estudantes, acontece de forma diferente nos diferentes territórios. Então, compreender os motivos que estão por trás é algo que é fundamental. Para isso, é preciso ouvir os estudantes”.

Uma pesquisa realizada pelo Unicef e Inteligência em Pesquisa e Consultoria Estratégica (Ipec), em 2022, mostrou que 33% dos adolescentes acreditam que a escola não sabe nada sobre a sua vida e da sua família.

“A escola é o espaço que os estudantes passam mais tempo de sua vida, é um equipamento público que está presente em todos ou em quase todos os territórios. Então, ela é a política pública que está mais presente na vida dessas crianças e de suas famílias. Um terço dos estudantes disseram que as escolas não sabem nada sobre sua vida e a vida de sua família é algo que é muito forte. Certamente para os estudantes que estão em um processo de desvinculação, se perceber não tão pertencente a esse espaço é algo muito significativo”, ressalta Ribeiro.







**PEÇAS CERTAS  
PARA NÃO DEIXAR  
O BRUTO PARADO!**



**(11) 97601-8128**

**(11) 4952-3200**



**@gbtruck**

**www.gbtruck.com.br**

**FALE  
CONOSCO!**



**VENHA VISITAR  
NOSSA SEDE  
PRÓPRIA!**

**Rua José Bonifácio, 56  
Jardim Monte Serrat  
Santa Isabel - SP**